செய்யார் சிப்காட் தொழிற்பூங்கா அமைக்க எதிரான போராட்டத்தில்

கைதான 6 பேரின் குண்டர் தடுப்புச் சட்டம் ரத்து!

முதல்வர் மு.க.ஸ்டாலின் உத்தரவு!

சென்னை, நவ. 19–

செய்யார் சிப்காட் தொழிற்பூங்கா அமைப்பதற்கு எதிரான வன்முறைப் போராட்டத்தின் போது கைது செய்யப்பட்ட 6 பேர் மீது போடப்பட்ட குண்டர் தடுப்புச் சட்டத்தை இரத்து செய்து முதலமைச்சர் மு.க. ஸ்டாலின் அவர்கள் உத்தரவிட்டுள்ளார்.

திருவண்ணாமலை மாவட்டம், செய்யார் வட்டத்தில் முதற்கட்டமாக 645 ஹெக்டேர் பரப்பில் சிப்காட் தொழிற்பூங்கா துவங்கப்பட்டது. தற்போது, இதில் 13 நிறுவனங்கள் செயல்பட்டு வருகின்றன. இதன் மூலம் 27,432 நபர்கள் நேரடியாகவும், 75,000 நபர்கள் மறைமுகமாகவும் வேலைவாய்ப்பு பெற்று வருகின்றனர்.

இதே பகுதியில் இரண்டாம் கட்டமாக 2300 ஹெக்டேர் பரப்பில் சிப்காட் தொழிற்பூங்கா உருவாக்கப்பட்டது. தற்போது, இதில் 55 நிறுவனங்கள் செயல்பட்டு வருகின்றன. இதன் மூலம் 31,645 நபர்கள் நேரடியாகவும், 1,00,000 நபர்கள் மறைமுகமாகவும் பயன்பெற்று வருகின்றனர்.

திருவண்ணாமலை மாவட்டத்தில் பெரிய அளவில் தொழிற்சாலைகள் ஏதுமில்லாத நிலையில், மேற்குறிப்பிட்ட சிப்காட் தொழிற்பூங்கா அமைக்கப்பட்டதன் விளைவாக, செய்யார் மற்றும் வெம்பாக்கம் ஆகிய வட்டங்களை சேர்ந்த அதிக அளவிலான மக்கள் வேலை வாய்ப்பினை பெற்றுள்ளனர். குறிப்பாக, பல கிராமங்களைச் சார்ந்த அடித்தட்டு மக்களுக்கும், மகளிருக்கும் அதிக அளவில் வேலை வாய்ப்புகள் கிடைக்கப் பெற்றுள்ளன. இத்தொழிற்பூங்கா அமைக்கப்பட்டதன் காரணமாக, இப்பகுதியைச் சேர்ந்தவர்களின் குடும்பங்கள் பொருளாதாரத்தில் முன்னேற்றம் பெற்று வாழ்ந்து வருகிறார்கள்.

மேற்குறிப்பிட்ட சிப்காட் தொழிற்பூங்கா வெற்றிகரமாக செயல்பட்டதன் விளைவாகவும், இப்பகுதியில் சிப்காட் விரிவாக்கம் செய்ய வேண்டும் என்று பெருமளவிலான பொதுமக்களிடமிருந்து பெறப்பட்ட கோரிக்கைகளின் அடிப்படையிலும், சிப்காட் பகுதி–3 தொழிற்பூங்காவினை அமைக்கும்பொருட்டு, உரிய ஆணைகள் தமிழ்நாடு அரசால் வெளியிடப்பட்டன. இதில் செய்யார் வட்டத்தில், மேல்மா மற்றும் அதனைச் சுற்றியுள்ள 8 கிராமங்களில் உள்ள 3,174 ஏக்கர் அளவிற்கு நிலஎடுப்பு செய்ய நடவடிக்கை எடுக்கப்பட்டது. நில எடுப்பு செய்ய உத்தேசித்துள்ள 3,174 ஏக்கர் பரப்பில், 7 ஏக்கர் மட்டுமே நஞ்சை நிலமாகும்.

தற்போது, 1,200 ஏக்கர் அளவிற்கு நிலஎடுப்பிற்கான அறிவிப்பு மட்டுமே வெளியிடப்பட்டுள்ளது. இதில் நஞ்சை நிலம் ஏதுமில்லை. மேலும், அறிவிப்பு கடிதம் அளிக்கப்பட்டதில், நில எடுப்பு செய்ய உத்தேசித்துள்ள, 1881 நில உரிமையாளர்களில், 239 நில உரிமையாளர்கள் மட்டுமே ஆட்சேபணை மனுக்களை அளித்துள்ளனர். சிப்காட் விரிவாக்கத்தின் மூலம் இப்பகுதியில் தொழில் வளர்ச்சி பெருகுவதோடு, அங்குள்ள மக்களுக்கு வேலை வாய்ப்பு மற்றும் பொருளாதார வளர்ச்சி ஏற்படும் என்ற நோக்கில் இத்திட்டம் செயல்படுத்தப்பட்டு வருகிறது.

இந்நிலையில், செய்யார் வட்டம், மேல்மா கிராமத்தில் உள்ள பட்டா நிலத்தில். தேத்துறை கிராமத்தை சேர்ந்த மேல்மா சிப்காட் விவசாயிகள் எதிர்ப்பு இயக்க ஒருங்கிணைப்பாளர் பச்சையப்பன் என்பவர் தலைமையில், தென்னங்கீற்று கொட்டகை அமைத்து, கடந்த 02.07.2023–ஆம் தேதி முதல் தினசரி சுமார் 15 முதல் 20 நபர்களை கொண்டு தொடர் காத்திருப்பு போராட்டம் நடத்தி வந்தனர்.

அரசு அதிகாரிகளை பணி செய்யவிடாமல் தடுத்தது, அடிக்கடி சாலை மறியலில் ஈடுபட்டு பொது அமைதிக்கு குந்தகம் விளைவித்தது, நில எடுப்பு செய்ய தானாக முன்வந்து சம்மதம் தெரிவித்த பொதுமக்களைத் தடுத்து நிறுத்தியது, பணி செய்த காவலர்களை தாக்கியது, பொது உடமைகளை சேதப்படுத்தியது உள்ளிட்ட பல்வேறு சட்ட விரோத நடவடிக்கைகளில் தொடர்ந்து ஈடுபட்டதன் காரணமாக, கடந்த 04.11.2023 அன்று மேல்மா சிப்காட் விவசாயிகள் எதிர்ப்பு இயக்க நிர்வாகி கிருஷ்ணகிரி மாவட்டத்தைச் சேர்ந்த அருள் மற்றும் 19 நபர்கள் கைது செய்யப்பட்டு, நீதிமன்றக் காவலில் அடைக்கப்பட்டனர்.

இதில் ஏற்கெனவே அதிக வழக்குகளில் தொடர்புடைய, அருள் மற்றும் 6 நபர்களை திருவண்ணாமலை மாவட்ட காவல் கண்காணிப்பாளர் பரிந்துரையின் பேரில், திருவண்ணாமலை மாவட்ட ஆட்சித் தலைவரால் குண்டர் தடுப்பு சட்டத்தின் கீழ் தடுப்புக் காவலில் வைக்கப்பட்டனர்.

செய்யார் சட்டமன்ற தொகுதிக் குட்பட்டு இந்த நில எடுப்பு வருவதால், குண்டர் சட்டத்தின் கீழ் கைதான பச்சையப்பன், தேவன், சோழன், திருமால், மாசிலாமணி மற்றும் பாக்கியராஜ் ஆகியோரின் குடும்பத்தினர் செய்யார் சட்டமன்ற உறுப்பினரை நேற்று முன்தினம் (17–11–2023) நேரில் சந்தித்து, மேற்படி நபர்களை விடுவிக்க கோரிக்கை வைத்தனர். மாலை, கைது செய்யப்பட்ட நபர்களின் குடும்ப உறுப்பினர்கள் செய்யார் சட்டமன்ற உறுப்பினருடன் வந்து, பொதுப்பணித் துறை அமைச்சர் அவர்களை நேரில் சந்தித்து, தங்களது கோரிக்கை மனுவை அளித்தனர்.

இவர்கள் அளித்த மனுக்களில், வருங்காலங்களில் இது போன்று அரசு திட்டங்களைக் காரணமில்லாமல் எதிர்க்க மாட்டோம் என்றும், இத்தகைய தவறுகளை வெளியாட்களின் தூண்டுதலின் பேரில் செய்துவிட்டோம் என்றும், இனி வருங்காலங்களில் இது போன்ற தவறுகளைச் செய்ய மாட்டோம் என்றும் தெரிவித்து, தங்கள் குடும்ப சூழ்நிலை காரணமாக குண்டர் சட்டத்தில் கைது செய்யப்பட்டு சிறையில் இருக்கும் தங்கள் குடும்ப உறுப்பினர்களை விடுவிக்குமாறும் கோரிக்கை வைத்தனர். பொதுப்பணித் துறை அமைச்சர், அவர்களின் கோரிக்கை மனுக்களை முதலமைச்சர் அவர்களின் கனிவான கவனத்திற்கு கொண்டு சென்று பரிசீலனை செய்து, உரிய நடவடிக்கை எடுப்பதாகத் தெரிவித்திருந்தார்.

இந்நிலையில், தமிழ்நாடு முதலமைச்சர் அவர்கள் செய்யார் சிப்காட் தொழிற்பூங்கா அமைப்பதற்கு எதிராகப் போராட்டத்தில் ஈடுபட்டு, சட்டம்–ஒழுங்கிற்கு குந்தகம் விளைவித்து, பொதுச் சொத்திற்கு சேதம் விளைவித்ததன் காரணமாக, குண்டர் சட்டத்தின் கீழ் கைது செய்யப்பட்டுள்ள பச்சையப்பன், தேவன், சோழன், திருமால், மாசிலாமணி மற்றும் பாக்கியராஜ் ஆகியோர் குடும்பத்தினரின் கோரிக்கையை கனிவுடன் பரிசீலனை செய்து, அவர்களை குண்டர் தடுப்புச் சட்ட நடவடிக்கையிலிருந்து விடுவிக்க ஆணையிட்டுள்ளார்கள். அதனடிப்படையில், மேற்குறிப்பிட்டுள்ள 6 நபர்களின் மேல் திருவண்ணாமலை மாவட்ட ஆட்சியர் பிறப்பித்த குண்டர் தடுப்புச் சட்ட ஆணை விலக்கிக் கொள்ளப்பட்டுள்ளது.

இவ்வாறு அரசின் செய்திக் குறிப்பில் கூறப்பட்டுள்ளது.

‘போன் பே’ செயலியில் மூலம் இனி

மெட்ரோ ரெயில் டிக்கெட் வசதி!

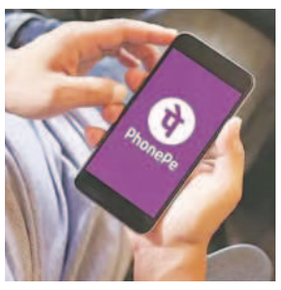

சென்னை, நவ.19-

போன் பே செயலி மூலம் மெட்ரோ ரயில் டிக்கெட் பெறும் வசதியை மெட்ரோ நிர்வாகம் நேற்று முன்தினம் அறிமுகம் செய்துள்ளது.

சென்னையில் அலுவலகம் செல்வோர், கல்லூரி மாணவர்கள், சுற்றுலாப் பயணிகள் என நாளொன்றுக்கு 2 லட்சத்துக்கும் அதிகமானோர் மெட்ரோ ரயிலில் பயணம் செய்து வருகின்றனர்.

தொடர்ந்து, மெட்ரோவில் பயணிப்போரின் எண்ணிக்கையும் அதிகரித்து வருகின்றது. மேலும் பயணிகளை ஈர்க்கும் வகையில் மெட்ரோ நிர்வாகம் பல்வேறு சலுகைகளை அறிமுகம் செய்து வருகிறது.

அந்த வகையில், போன் பே செயலி மூலம் மெட்ரோ டிக்கெட் பெறும் வசதியை மெட்ரோ நிர்வாகம் நேற்று முன்தினம் அறிமுகம் செய்துள்ளது.

ஒருமுறை முன்பதிவு செய்யும்போது அதிகபட்சம் 6 டிக்கெட் வரை எடுத்துக்கொள்ளலாம் என்றும் 20% கட்டண தள்ளுபடி வழங்கப்படும் என்றும் சென்னை மெட்ரோ நிர்வாகம் அறிவித்துள்ளது.

பேடிஎம், வாட்ஸ் அப் மூலம் டிக்கெட் ஏற்கெனவே பெற்று வந்த நிலையில் தற்போது போன் பே செயலி மூலம் டிக்கெட் பெறும் வசதி அறிமுகம் செய்யப்பட்டுள்ளது.

வங்கக் கடலில் உருவான

மிதிலி புயல் கரையைக் கடந்தது!

சென்னை, நவ.19-

வடமேற்கு வங்கக் கடலில் உருவான மிதிலி புயல் கரையைக் கடந்ததாக இந்திய வானிலை ஆய்வு மையம் அறிவித்துள்ளது.

20 கிலோமீட்டர் வேகத்தில் நகர்ந்த மிதிலி புயல் வங்கதேசம் அருகே கரையைக் கடந்ததாக வானிலை மையம் தகவல்

மிதிலி புயல் வடக்கு வடகிழக்கு திசையில் நகர்ந்து ஆழ்ந்த காற்றழுத்த தாழ்வு மண்டலமாக மாறும் என்றும் இந்திய வானிலை ஆய்வு மையம் தெரிவித்துள்ளது.

மூளைச்சாவு அடைந்து உடல் உறுப்பு தானம் செய்த

விழுப்புரம் இளைஞர் அராஜகன் கலியமூர்த்தி உடலுக்கு மரியாதை!

அமைச்சர் மா.சுப்பிரமணியன் நேரில் அஞ்சலி!

சென்னை, நவ.19-

மருத்துவம் மற்றும் மக்கள் நல்வாழ்வுத்துறை அமைச்சர் மா.சுப்பிரமணியன் நேற்று முன்தினம் (17.11.2023) சென்னை, இராஜீவ் காந்தி அரசு பொது மருத்துவமனையில் விபத்தினால் மூளைச்சாவு அடைந்த விழுப்புரம் மாவட்டத்தைச் சேர்ந்த அராஜகன் கலியமூர்த்தி (26 வயது) என்கின்ற இளைஞரின் திருவுடலுக்கு மலர் மாலை அணிவித்து மரியாதை செலுத்தினார்.

பின்னர் அமைச்சர் மா.சுப்பிரமணியன் செய்தியாளர்களிடம் தெரிவித்தாவது:

விழுப்புரம் மாவட்டம், கிருஷ்ணாநகர் பகுதியைச் சார்ந்த 26 வயது இளைஞர் அராஜகன் கலியமூர்த்தி என்பவர் மூளைச்சாவு அடைந்ததையொட்டி சென்னை இராஜீவ்காந்தி அரசு பொது மருத்துவமனையின் முதல்வர்கள் உள்ளிட்ட மருத்துவர்கள் அவர்களுடைய குடும்பத்தினரை அணுகி உடல் உறுப்பு தானம் பற்றிய எடுத்துச் சொன்னதன் காரணமாக அவரது குடும்பத்தினர்கள் விருப்பம் தெரிவித்து அவரது உடலுறுப்புகள் தானமாக பெறப்பட்டிருக்கிறது. பெறப்பட்ட உடலுறுப்புகளை பொறுத்தவரை அனைத்து உடலுறுப்புகளும் தமிழ்நாடு அரசின் மருத்துவமனைகளுக்கே தந்து, பலருக்கு மறுவாழ்வு கிடைக்கப்பெற்றிருக்கிறது. குறிப்பாக சிறுநீரகத்தினை சென்னை ஸ்டான்லி மருத்துவமனைக்கும், இதயம் இராஜீவ்காந்தி அரசு பொது மருத்துவமனைக்கும், கல்லீரல் சென்னை இராஜீவ் காந்தி அரசு பொது மருத்துவமனைக்கும் தரப்பட்டிருக்கிறது. கண்விழிகள் எழும்பூர் அரசு கண் மருத்துவமனைக்கு தரப்பட்டிருக்கிறது. இறந்தவருடைய தந்தை அரசு அலுவலகத்தில் பணியாற்றி ஓய்வு பெற்று தற்சமயம் விவசாயம் பணி செய்து வருகிறார். அவரது தாய் தொடக்கப் பள்ளியில் தலைமை ஆசிரியராக பணிபுரிந்து வருகிறார். அவர்களுடைய முழு விருப்பத்தின்பேரில் உடலுறுப்புகள் தானம் பெறப்பட்டிருக்கிறது.

முதலமைச்சர் அவர்கள் கடந்த செப்டம்பர் மாதம் 23ந்தேதி உடலுறுப்பு தானம் செய்வோரின் திருவுடலுக்கு அரசு மரியாதை செய்யப்படும் என்று அறிவித்தார்கள். அந்த அறிவிப்பிற்கு பிறகு நடைபெற்ற முதல் மூளைச்சாவு தேனி மாவட்டம், சின்னமனூர் என்கின்ற கிராமத்தில் நடைபெற்ற நிகழ்விற்கு நான் நேரிடையாக சென்று அந்த திருவுடலுக்கு அஞ்சலி செலுத்திவிட்டு வந்தேன். தொடர்ச்சியாக இது 26வது மூளைச்சாவு அடைந்தவர்களிடமிருந்து உடலுறுப்புகள் தானம் பெற்றிருக்கின்ற நிகழ்வு நடைபெற்று இருக்கிறது. இந்த 26 திருவுடலுக்கும் அமைச்சர் பெருமக்களும், அந்தந்த மாவட்டங்களைச் சேர்ந்த மாவட்ட ஆட்சித் தலைவர்கள், மாவட்ட நிர்வாகத்தை சேர்ந்த உயர் அலுவலர்கள் அரசு மரியாதை தொடர்ந்து செலுத்தி வருகிறார்கள். அந்தவகையில் 55 நாட்களில் 26 பேருடைய உடல் உறுப்புகள் தானமாக பெறப்பட்டு பலருக்கு மீண்டும் மறுவாழ்வு கிடைத்துள்ளது.

முதலமைச்சர் அவர்களின் அறிவிப்பிற்கு பிறகு உடலுறுப்பு தானம் செய்ய இணையதள வழியாக முன் வந்து உள்ளவர்களின் எண்ணிக்கை 2890 பேர். இந்த திட்டம் முதல் முதலில் தொடங்கப்பட்டது 2008 ஆம் ஆண்டு முத்தமிழறிஞர் கலைஞர் அவர்களின் ஆட்சியில். 2008 ஆம் ஆண்டிற்கு பிறகு உடலுறுப்பு தானம் செய்ய 8234 பேர் பதிவு செய்திருக்கிறார்கள்.

முதலமைச்சர் அவர்களால் உடலுறுப்பு தானம் செய்வோருக்கு அரசு மரியாதை தரப்படும் என்கின்ற அறிவிப்பிற்கு பிறகு உடலுறுப்பு தானம் செய்ய முன் வந்தவர்கள் 2890 பேர். தமிழ்நாட்டினைப் பொறுத்தவரை உடலுறுப்பு வேண்டி காத்திருப்பவர்களின் எண்ணிக்கை சிறுநீரகம் 6229 பேர், கல்லீரல் - 465, இதயம் - 80, நுரையீரல் - 68, இதயம் மற்றும் நுரையீரல் - 25, கை - 26, சிறுகுடல் - 2, சிறுநீரகம் மற்றும் கல்லீரல் - 42, சிறுநீரகம் மற்றும் கணையம் - 41, இதயம் மற்றும் கல்லீரல் - 1, கணையம், சிறுகுடல், வயிறு - 1 ஆக மொத்தம் 7,007 பேர் உடலுறுப்பு தானத்திற்காக தமிழ்நாட்டில் காத்திருப்பு பட்டியலில் உள்ளனர். இந்த வகையில் மூளைச்சாவு அடைந்தவர்களுடைய உடலுறுப்புகள் தானமாக பெறுவது அதிகரித்து வருகிறது. அந்தவகையில் இராஜீவ் காந்தி அரசு பொது மருத்துவமனையில் உடலுறுப்பு தானம் பெறுவதிலும், உடலுறுப்பு மாற்று அறுவை சிகிச்சைகள் செய்வதிலும் முதல்வர் உள்ளிட்ட மருத்துவர்கள் சிறப்பாக பணியாற்றி வருகிறார்கள். எனவே இன்றைய தனம் உடலுறுப்பு தானம் செய்த திரு.அராஜகன் கலியமூர்த்தி என்பவருக்கும், அவருடைய குடும்பத்தினருக்கும் நெஞ்சம் நிறைந்த வணக்கத்தை தெரிவித்துக் கொள்கிறேன்.

இவ்வாறு மருத்துவம் மற்றும் மக்கள் நல்வாழ்வுத் துறை அமைச்சர் மா.சுப்பிரமணியன் தெரிவித்தார்.

இந்நிகழ்வில் மருத்துவக் கல்வி மற்றும் ஆராய்ச்சி இயக்குநர் மரு.சங்குமணி, சென்னை மருத்துவக் கல்லூரி முதல்வர் மரு.தேரணிராஜன், மருத்துவத்துறை பேராசிரியர்கள் மற்றும் செவிலியர்கள் ஆகியோர் உடனிருந்தனர்.

திருச்சியில் தி.மு.க., இந்திய கம்யூனிஸ்ட், மார்க்சிஸ்ட் கம்யூனிஸ்ட், காங்கிரஸ், ம.தி.மு.க., விடுதலைச் சிறுத்தைகள் கட்சி, இந்திய யூனியன் முஸ்லிம் லீக், இந்திய ஜனநாயக வாலிபர் சங்கம், அனைத்திந்திய மாணவர் பெருமன்றம் உட்பட பல்வேறு கட்சியினர் கம்யூனிஸ்ட் கட்சி மாவட்டச் செயலாளர் ராஜா தலைமையில் திருச்சி காந்தி மார்க்கெட் மணிகூண்டிலிருந்து துவங்கி டவுன்ஹால் வரை மறைந்த சங்கரய்யாவுக்கு மௌன அஞ்சலி செலுத்தும் வகையில் அமைதி பேரணி மேற்கொண்டனர். இப்பேரணியில் திராவிட முன்னேற்றக் கழகத்தின் சார்பில் தமிழ்நாடு அரசு பள்ளி கல்வித்துறை அமைச்சர் அன்பில் மகேஸ் பொய்யாமொழி, மத்திய மாவட்ட கழகச் செயலாளர் வைரமணி, மாநகராட்சி மேயர் அன்பழகன், மாநகரக் கழகச் செயலாளர் மதிவாணன், விடுதலைச் சிறுத்தைகள் கட்சியின் திருச்சி கரூர் மண்டல செயலாளர் தமிழாதன், காங்கிரஸ் கட்சியின் சார்பில் மாவட்ட தலைவர் ரெக்ஸ், ம.தி.மு.க. சார்பில் கட்சியின் நிர்வாகி சேகரன் மற்றும் பல்வேறு கட்சிகளைச் சேர்ந்த மாநில மாவட்ட நிர்வாகிகள் உட்பட 150க்கும் மேற்பட்டோர் கலந்து கொண்டனர்.

ஒரு லட்சம் இளைஞர்களுக்கு வேலைவாய்ப்பை உருவாக்கும்

அரசின் நடவடிக்கையில் அரசியல் செய்ய பழனிசாமி அறிக்கை!

அமைச்சர் எ.வ.வேலு கண்டனம்!

திருவண்ணாமலை, நவ. 19-

திருவண்ணாமலையில் பொதுப்பணி துறை அமைச்சர் எ.வ.வேலு செய்தியாளர்களை சந்தித்தார்.

அப்போது அவர் அளித்த பேட்டி வருமாறு :

திருவண்ணாமலை மாவட்டம் செய்யாறு பகுதியில் சிப்காட் அமைக்க நிலம் எடுப்பதற்கு 3 கட்டங்களாக பணிகள் நடைபெற்றதாகவும்,

முதற்கட்டமாக 622 ஏக்கர் நிலங்கள் கையகப்படுத்தப்பட்டதாகவும், அந்த சமயத்தில் அயல் நாட்டு தொழிற்சாலை உட்பட 13 தொழிற்சாலைகள் சிப்காட் பகுதிக்கு வந்ததாகவும், ஆரணி செய்யாறு வந்வாசி ஆகிய பகுதிகளைச் சேர்ந்த 30 ஆயிரத்திற்கும் மேற்பட்டோர் தொழிற்சாலைகளில் பணிபுரிந்து வருவதாகவும் கூறியுள்ளார்.

இலட்சக்கணக்கான இளைஞர்களுக்கு வேலைவாய்ப்பு!

இரண்டாவது கட்டமாக 1860 ஏக்கர் நிலம் கையகப்படுத்தப்பட்டு ஒரு லட்சத்திற்கும் மேற்பட்ட இளைஞர்களுக்கு வேலை வாய்ப்பை உருவாக்கும் வகையில் திராவிட மாடல் ஆட்சியில் 55 தொழிற்சாலைகள் அந்த பகுதிக்கு வர உள்ளதாகவும் கூறினார்.

மூன்றாவது கட்டமாக 1200 ஏக்கர் எடுப்பதற்காக மேல்மா, தேத்துறை, குரும்பூர், நெடுங்கல், இளநீர்குன்றம், உள்ளிட்ட 9 கிராமங்களிலும் அரசின் சார்பாக விவசாயிகள் இடம் கருத்து கேட்பு கூட்டம், விளக்க கூட்டங்கள் பலமுறை போடப்பட்டதாகவும் கூறினார்.

குறிப்பாக இந்த 9 கிராமங்களில் 1881 விவசாயிகளிடமிருந்து நிலம் எடுக்க இருந்ததாகவும் அதில் 239 விவசாயிகள் மட்டுமே ஆட்சேபனை தெரிவித்தார்கள் என்றும் கூறினார். தொழிற்சாலைக்காக விவசாயியிடமிருந்து நிலம் எடுக்கப்பட்டால் மார்க்கெட் மதிப்பை விட இரண்டரை பங்கு மதிப்பு அதிகமாக தமிழ்நாடு அரசு வழங்குவதாகவும் கூறினார்.

விவசாயிகளுக்கு இரண்டரை மடங்கு அதிகமாக பணம் கொடுப்பது எதற்காக என்றால் விவசாயிகள் அந்த பணத்தைப் பெற்று வேறு ஒரு இடத்தில் நிலம் வாங்கி தங்களது பொருளாதாரத்தை மேம்படுத்திக் கொள்வதற்காகவே அரசு மார்க்கெட் மதிப்பை விட அதிக மதிப்பு கொடுப்பதாகவும் அவர் கூறினார்.

விவசாயிகளை பொருளாதாரத்தில் முன்னேற்றுவதற்றுவது தான் அரசின் நோக்கம் என்றும், அதே நேரத்தில் தொழிற்சாலைகளை உருவாக்கினால் தான் படித்த இளைஞர்களுக்கு வேலை வாய்ப்பை உருவாக்கி தர முடியும் என்பதால் தான் தமிழ்நாடு முதல்வர் வெளிநாட்டு முதலீடுகளை தமிழ்நாட்டில் கொண்டுவர முயற்சித்து வருகிறார் என்றார்.

தொழிற்சாலையை வானத்திலோ, கடலிலோ கட்ட முடியாது என்றும் நிலத்தில் தான் கட்ட முடியும் என்று கூறிய அவர், நமது மாவட்டத்தில் இளைஞர்களுக்கும் பட்டதாரிகளுக்கும் வேலை வாய்ப்பு உருவாக்கி தர வேண்டும் என்ற நமது கோரிக்கையை தான் அரசு செயல்படுத்த முன் வந்ததாகவும் கூறியவர்.

சிலரின் தூண்டுதலினால் போராட்டம்!

ஆனால் இந்த சிப்காட் விவகாரத்தில் ஒரு சிலரின் தூண்டுதலின் அடிப்படையில் தொடர்ச்சியாக 125 நாட்களாக போராட்டங்கள் நடைபெற்றது சுட்டிக்காட்டி அவர், கிருஷ்ணகிரி மாவட்டத்தில் இருந்து அருள் என்பவர் மக்களை தூண்டுவதற்காக தினம்தோறும் வந்து பல்வேறு போராட்டங்களை நடத்தியதாகவும் குற்றம் சாட்டியவர், திருவண்ணாமலை மாவட்டத்தில் உள்ள எம்பி, எம்எல்ஏக்களும் விவசாயிகள்தான் நாங்கள் விவசாயிகளை காப்பாற்ற மாட்டோமா என்று கேள்வி எழுப்பிய அவர்,

விவசாய நிலம் முக்கியம் என்றும் அதை மறுக்கவில்லை அதே வேளையில் விவசாய அரிசி நிலத்தில் 5% தான் தொழிற்சாலைக்காக ஒதுக்கப்பட்டுள்ளதாகவும், குறிப்பாக பாதிக்கப்படுவதாக கூறும் 9 கிராமங்களில் மட்டும் நான்காயிரம் இளைஞர்கள் சிப்காட்டில் பணிபுரிந்து வருவதாகவும் கூறினார்.

இளைஞர்களுக்கு மற்றும் பட்டதாரிகளுக்கு வேலைவாய்ப்பு கிடைக்கக் கூடாது, அரசு எந்தவித நடவடிக்கையும் மேற்கொள்ளக்கூடாது என்ற அடிப்படையில் கிராம மக்களை சிலர் தூண்டுவதாக குற்றம் சாட்டிய அமைச்சர், சிறப்பாக செயல்பட்டு வரும் தமிழ்நாடு அரசை குறை செல்வதற்காக மட்டுமே சிலரின் தூண்டுதலின் பேரில் இச்செயல் நடைபெற்றதாகவும் விவசாயிகளை வஞ்சிப்பதோ விவசாயிகளின் நிலத்தை அபகரிப்பதோ அரசின் நோக்கம் அல்ல என திட்டவட்டமாக கூறினார்.

தொடர்ந்து பேசிய அமைச்சர் எ.வ.வேலு அவர்கள் இருந்த போதிலும் 9 பேர் குண்டர் சட்டத்தில் கைது செய்யப்பட்டு இருப்பது குறித்து தான் செய்தித் தாளில் படித்து தெரிந்து கொண்டதாகவும், குறிப்பாக கடந்த இரண்டு தினங்களாக அரசு பணிக்காக வெளியூர் சென்றிருந்ததாகவும் விளக்கம் அளித்த அவர், கைது செய்யப்பட்டுள்ளவர்களின் குடும்பத்தார்கள் தன்னை சந்தித்து, சிலரின் தூண்டுதலின் பேரில் தங்கள் குடும்ப உறுப்பினர்கள் கைது செய்யப்பட்டுள்ளதாகவும், குண்டர் தடுப்புச் சட்டத்தில் இருந்து தங்களது குடும்ப உறுப்பினர்களை விடுவிக்க வேண்டும் என்று மேடம் மனு அளித்துள்ளதாகவும் அதனை நேரடியாக தமிழ்நாடு முதல்வரிடம் கொடுத்து குண்டர் சட்டத்தில் கைது செய்யப்பட்டுள்ள நடவடிக்கைகள் குறித்து விளக்கி கூறி அதனை பரிசீலித்து நல்ல தீர்வை எடுக்க வேண்டும் என சட்டமன்ற உறுப்பினர் என்ற அடிப்படையில் நானும் தமிழ்நாடு முதல்வரிடம் கோரிக்கை வைப்பேன் என்று உறுதியளித்தார்.

எடப்பாடி பழனிசாமியால் முடியாததை தி.மு.க. அரசு செய்தது!

தமிழ்நாடு முன்னாள் முதல்வர் எடப்பாடி பழனிச்சாமி செய்யாறு பகுதியில் சிப்காட் கொண்டு வருவதற்காக அரசாணை வெளியிட்டதை நினைவுபடுத்தி பேசிய அவர், அ.தி.மு.க. ஆட்சியில் செய்யாததை தி.மு.க. செய்வதற்காக முன்னெடுத்துள்ளதாகவும், தி.மு.க. ஆட்சியில் அரசாணை வெளியிட்டு இளைஞர்களுக்கு வேலை வாய்ப்பை கொடுக்கலாம் என அவர்களும் நினைத்திருக்கலாம் ஆனால் அவர்களால் செய்ய முடியாததை திமுக ஆட்சிக்கு வந்த பிறகு செய்வதற்காக கையில் எடுத்ததை சுட்டிக்காட்டி அவர்,

அ.தி.மு.க. ஆட்சியில் செய்ய முடியாததை தி.மு.க. செய்ய முயற்சிக்கும் பொழுது, செய்ய முடியாத சூழலால் எடப்பாடி ஆத்திரப்படுவதாகவும், திமுக ஆட்சியை எதிர்த்து அரசியல் செய்ய வேண்டும் என்ற நோக்கத்தில் அறிக்கையை வெளியிட்டதாகவும் கூறிய அவர், அரசியல் செய்வதற்காக எடப்பாடி அறிக்கை வெளியிட்டுள்ளார் என்றும் கூறினார்.

விவசாய சங்கத்தைச் சேர்ந்த சிலர் ஆர்ப்பாட்டம் நடத்த உள்ளதாக கூறியுள்ளனரே என்று செய்தியாளர்களின் கேள்விக்கு பதில் அளித்த அவர் திராவிட மாடல் ஆட்சி சிறப்பாக செயல்பட்டுக் கொண்டிருக்கிறது என்று கூறும் பொழுது அதிமுகவிற்கு ஆதரவாக இருக்கும் விவசாயி மணிகண்டன் தான் கைதட்டி வரவேற்றார் என்றும் கூறினார்.