இதுதான் கலைஞரின் டானிக்!

ஜூன் 3 - சூல் கொண்ட சூரியன் தமிழினத் தலைவர் - முத்தமிழறிஞர் கலைஞர் பிறந்தநாள். இது 103 ஆவது பிறந்த நாள். இது தனிமனிதனின் பிறந்த நாள் அல்ல. ஒரு தலைவரின் பிறந்தநாள். ஒரு தத்துவத்தின் பிறந்தநாள். கோடிக்கணக்கான தமிழர்களை தலை நிமிர வைத்த நெம்புகோலின் பிறந்தநாள். உணர்ச்சியால் சூடாக்கிய சூரியனின் பிறந்தநாள். இலக்கியத்தால் குளிர வைத்த தமிழ்நிலவின் பிறந்தநாள். அவர் மறையவில்லை. முத்துவேல் கருணாநிதி ஸ்டாலின் என்னும் மாமனிதரின் உருவில் இன்றும் வாழ்ந்து கொண்டுதான் இருக்கிறார்.

பெரியாரையும் அண்ணாவையும் நினைவூட்டும் நிழலாக கலைஞர் இருந்தார். அந்த மூவரையும் நினைவூட்டும் நம்பிக்கையாக இன்றைய தலைவர் இயங்கி வருகிறார். பெரியாராக இருந்தாலும் அண்ணாவாக இருந்தாலும் கலைஞராக இருந்தாலும் விதையை அடுத்த நூறு ஆண்டுகளுக்கும் சேர்த்து விதைத்துச் சென்றவர்களே தவிர, தன்னோடு அனைத்தையும் முடித்துக் கொண்டவர்கள் அல்ல. அவர்கள் விதைத்த விதைக்குள் இருப்பது திராவிடப் பெருநெருப்பு. தமிழ் உயிர்த் துடிப்பு. இரண்டுக்கும் எப்போதும் அழிவில்லை. அதனை அழிக்க நினைத்தவர்கள் புதைக்கப்பட்ட இடத்துக்கு முகவரிகள் கூட இருக்காது. அதுவே முழு உண்மை.

வயது முதிர்ச்சியின் காரணமாக கலைஞர் அவர்கள் கோபாலபுரத்தில் ஓய்வு எடுத்தபோது, நினைவாற்றல் கூட குறைந்து வந்தது. அப்போதும் எழுதச் சொன்னால், '**அண்ணா**' என்று எழுதினார் என்பது அனைவர்க்கும் தெரியும். நான் இப்படித்தான் இருப்பேன் என்பதை 1976 ஆம் ஆண்டு கலைஞர் எழுதி இருக்கிறார் என்பதைப் படித்த போது அதிர்ச்சியாக இருந்தது.

6.1.1976 'முரசொலி'யில் கலைஞர் எழுதுகிறார்: **"மரணப்படுக்கையில் என் நாக்கு அசையும் சக்தியை இழந்துவிடுமானால் என் நெஞ்சத் துடிப்புகள் கழகத்தின் பெருமைக்குரிய கொள்கைகளை ஒலித்துக் கொண்டே இருக்கும். அம்மா, அப்பா என்று சொல்லி என் உயிர் பிரியப் போவதில்லை. அண்ணா, அண்ணா என்று சொல்லித் தான் இந்த உயிர்த்துடிப்புகள் இறுதியாக அடங்கும்"** என்று எழுதி இருக்கிறார் கலைஞர். 1976 ஆம் ஆண்டு எழுதியது தான் 2018 இல் நடந்தது. இதுதான் சாதாரண மனிதனுக்கும் இலட்சியவாதிக்கும் உள்ள வேறுபாடு. இலட்சியவாதி, தனது கொள்கைகளை மட்டுமல்ல; நடத்தைகளையும் தான் நினைப்பதைப் போலவே தீர்மானிக்கும் சக்தி படைத்தவன்.

பேரறிஞர் பெருந்தகை அண்ணா மறைந்த போது, '**இரவலாக இதயத்தைத் தந்திடண்ணா, நான் வரும்போது கொண்டு வந்து உன் கால் மலரில் வைப்பேன் அண்ணா**' என்பது உச்சகட்ட கற்பனைக் கவி வரிகள். கடற்கரையில் அண்ணாவுக்கு அருகில் கலைஞருக்கும் இடம் பெற்றுத் தந்ததன் மூலம் மெய்ப்பித்தார் திராவிட நாயகன் மு.க.ஸ்டாலின். இவை வரலாறு மட்டுமல்ல. வரலாற்றின் பெருமைகள் ஆகும்.

கலைஞர், பல வெற்றிகளை உருவாக்கித் தந்தவர். தோல்விகளில் இருந்து மீட்டுத் தந்தவர். அவரது வாழ்க்கையே இன்று நமக்கு வழிகாட்டியாக இருக்கிறது. நடந்து முடிந்த சட்டமன்றத் தேர்தலில் தி.மு.கழகம் ஆட்சி அமைக்கும் அளவுக்கு வெற்றியைப் பெற முடியாமல் போயிருக்கலாம். ஆனால் கழகம் இருக்கிறது. அந்தக் கழகம், அடுத்து வெற்றியைப் பெற்றுத்தரும் வலிமையோடுதான் இருக்கிறது. தொண்டர்களும் அதே வலிமையோடுதான் இருக்கிறார்கள்.

'ஆளும் கட்சியாக இருக்கும் போது தி.மு.க.வுக்கு 30 பேர் தான் அமைச்சர்கள். எதிர்க்கட்சியாக இருக்கும் போது தி.மு.க.வின் ஒவ்வொரு தொண்டனும் அமைச்சர் தான்' என்று எதிர் முகாமைச் சேர்ந்த ஒருவர் இணையத்தில் பேட்டி அளித்துள்ளார். **"தொலைவில் வெடிச் சத்தம் கேட்கிறது. காது அதிர்ச்சி அடைகிறது. அதற்காக காது கீழே விழுந்து விடுவது இல்லை. அப்படித்தான் கழகமும்"** என்றவர் கலைஞர். காது கீழே விழாது. ஆனால் வெடிச்சத்தம் நெடு நேரம் நீடிக்காது. இத்தகைய சொற்களில்தான் கழகத்தின் உயிரும் இருக்கிறது. உடன்பிறப்புகளின் உயிரும் இருக்கிறது. **இதுதான் கலைஞரின் டானிக்.**

மலையில் உருட்டினாலும், விஷம் கொடுத்தாலும் பிரகலாதன் பிழைத்துக் கொள்வது புராணமாக இருக்கலாம். ஆனால் இதுதான் தி.மு.க. உடன்பிறப்பின் வாழ்க்கையும். கட்சி பெரிது என்று வாழும் கூட்டத்தை உருவாக்கியவர் கலைஞர். அந்தக் கூட்டத்தைத் தக்க

ப.திருமாவேலன்

வைத்தவர் இன்றைய தலைவர்.

கட்சி பெரிதா, ஆட்சி பெரிதா என்ற போது கட்சியைத் தலையாகவும் ஆட்சியை கிரீடமாகவும் சொன்னவரும் அவர் தான். '**தலை இருந்தால் கிரீடத்தை எப்போது வேண்டுமானாலும் வைத்துக் கொள்ளலாம். ஆனால் கிரீடத்தை மட்டும் வைத்துக் கொண்டு தலையைத் தேட முடியாது**' என்றார். இப்போது தலை என்னும் கட்சி இல்லாத கும்பலிடம் தான் கிரீடம் சிக்கி இருக்கிறது. அதனால்தான், 'ஆட தெரியாமல் தெரு கோணல்' என்று சொல்பவர் கையில் தமிழ்நாடு சிக்கி இருக்கிறது.

யார் கையில் ஆட்சி அதிகாரம் இருந்தாலும் மையப் பொருளாக தி.மு.க.வே இருக்கிறது. ஆட்சியில் இருந்தாலும் இல்லாவிட்டாலும் தமிழ்நாட்டின் நிரந்தர தலைப்புச் செய்தியாக தி.மு.க.வை ஆக்கி வைத்தார் கலைஞர். இன்றும் பலமுனைத் தாக்குதலில் தி.மு.க. இருக்கிறது. தலைவர் மு.க.ஸ்டாலின் அவர்களும் தாக்கப்படுகிறார். எதிரிகளும் தாக்குகிறார்கள். பழைய நண்பர்களும் தாக்குகிறார்கள். தாக்குதலினால் ஏற்படும் பயனும் தி.மு.க.வினால் கிடைப்பது தானே? தலைவரால் அவர்களுக்குக் கிடைத்ததுதானே?

இப்போது கலைஞர் சொல்லே நினைவுக்கு வருகிறது. **"இராமன், அயோத்தியில் இருந்தவரை இராமாயணம் இராமனைச் சுற்றியே எழுதப்பட்டது. இராமன் காட்டுக்குப் போன பிறகு பரதனைச் சுற்றி எழுதவில்லை இராமாயணம். இராமாயணம் எழுதிய வால்மீகியும், கம்பனும், துளசிதாசரும் காட்டுக்குப் போய் விட்டார்கள். அதைப்போலவே கழகத்தைச் சுற்றியே அனைத்தும் நடக்கிறது"** என்றார் கலைஞர். **இதுதான் கலைஞரின் டானிக்!**

அவரது சொல்லை ஆயுதமாக்கி வெல்வோம்!

கலைஞரின் படைப்பாற்றல் !

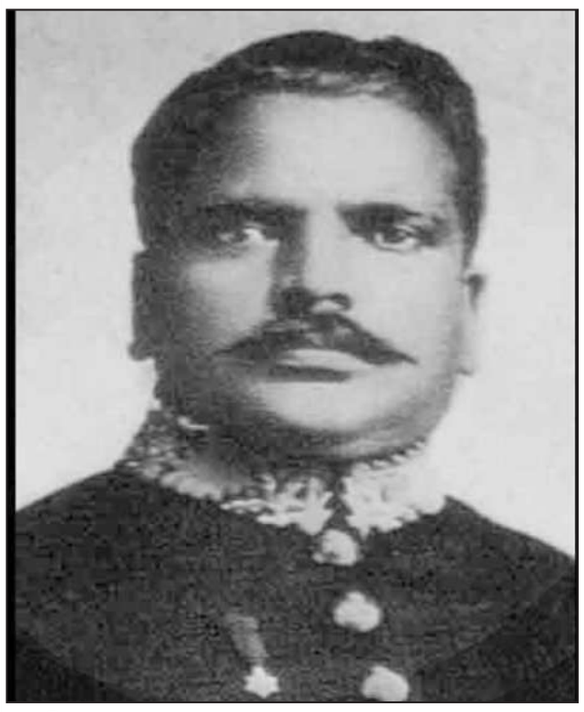

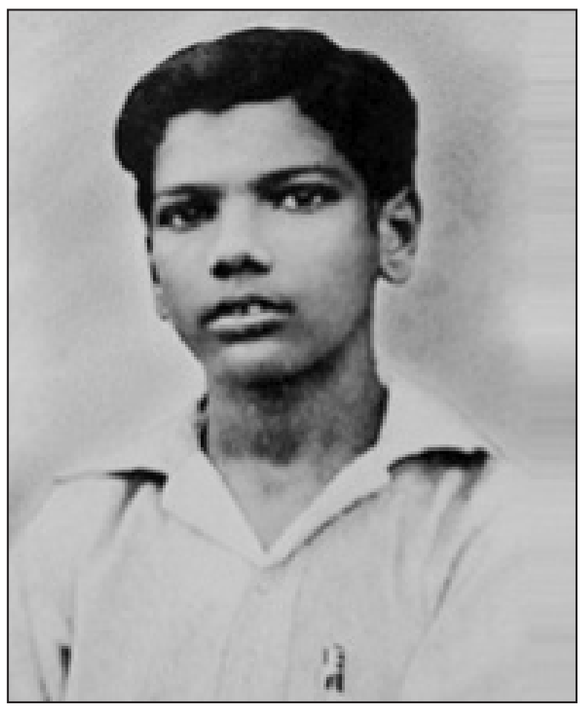

திராவிட இயக்கத்தின் முதல் அரசியல் அமைப்பான நீதிக்கட்சியின் தளகர்த்தராகத் திகழ்ந்தவர் ஏ.டி. பன்னீர்செல்வம். இந்தி ஆதிக்க எதிர்ப்பு, சமஸ்கிருதத் திணிப்பு முறியடிப்பு எனத் துணிச்சல் மிகுந்த செயல்பாடுகளை மேற்கொண்டவர். பெரியாருடன் இணைந்து நின்று இயக்கத்தைக் கட்டிக் காத்தவர். பிரிட்டிஷ் ஆட்சியில் 1940ஆம் ஆண்டு லண்டனில், இந்திய விவகாரத் துறை அமைச்சருக்கு ஆலோசகராகப் பணியாற்ற ஏ.டி.பன்னீர்செல்வத்துக்கு வாய்ப்பு கிடைத்தது. அந்தப் பொறுப்பை ஏற்பதற்காக அவர் லண்டன் சென்றபோது, அவர் பயணித்த ஹனிபால் விமானம் ஓமான் நாட்டுக் கடலில் விழுந்து மூழ்கியது. பன்னீர்செல்வம் மறைவெய்திய செய்தி இந்தியாவை எட்டியபோது பெரியார் கலங்கினார். உருக்கமிகு இரங்கல் அறிக்கை எழுதினார். அண்ணா கவலையுற்றுக் கட்டுரை எழுதினார். அப்போது 16 வயதே ஆன கலைஞர் எழுதிய இரங்கல் கவிதையில் அவரது கொள்கை உணர்வும் படைப்பாற்றலும் சேர்ந்து வெளிப்பட்டன.

கிழக்கினில் கிளம்பிய காலைக் கதிரவன்
வெடுக்கென வீழ்ந்தான் கடலில் என்றால்
வையம் கலங்காதோ? வாடி வதங்காதோ?

இருள் நீங்கி ஒளி பெறவே முந்துங்கால்
மருள் சூழ்ந்த சாவு மேகம்
இளங்கதிரை மறைத்ததுவே!

பன்னீர்செல்வமே..

பசியேறிய வெறிக் கடலின் பாழலைகள்
ஓய்ந்தனவா உன்னைத் தின்று?

கோமானே! யாம் அழுதழுது உகுத்த கண்ணீர்
ஓமான் கடல் ஆயிரத்தை வெற்றி கொள்ளும்.....

-எனத் தொடர்ந்து செல்கிறது அந்தக் கவிதை.

1952ஆம் ஆண்டு கலைஞரின் எழுத்தோவியத்தில் வெளியாகி, தமிழ்த் திரையுலகில் திருப்புமுனை ஏற்படுத்திய **பராசக்தி** படத்தில், கல்யாணிக்கு குழந்தை பிறக்க இருப்பது பற்றி குடும்பத்தினர் பேசிக்கொள்வார்கள். அப்போது, பையன் பிறந்தால் பேரு, பன்னீர்செல்வம். பொண்ணு பிறந்தால், நாகம்மை என்று முடிவு செய்வார்கள். கல்யாணிக்கு குழந்தை பிறக்கும். என்ன குழந்தை என்று தெரிந்துகொள்ள காத்திருப்போரிடம் அந்தக் குடும்பத்துப் பெண்மணி, "பையன் பிறந்திருக்கான். பன்னீர்செல்வம் பிறந்திருக்கான்" என்று சொல்வார்.

ஏ.டி.பன்னீர்செல்வம் இறந்து 12 ஆண்டுகள் கடந்த நிலையிலும், அவர் பெயரைத் தலைமுறையினர் அறிந்துகொள்ளும் வகையில், கதையில் வரும் குழந்தைக்குப் பெயர் வைத்தவர் கலைஞர் எனும் படைப்பாளி.

கோவி.லெனின்
ஆலோசகர், கழக தகவல் தொழில் நுட்ப அணி

முத்தமிழறிஞர் கலைஞர் 103வது பிறந்தநாள்! மாதம் முழுவதும்

நீலகிரி மாவட்டம் முழுவதும் எழுச்சியுடன் கொண்டாடுவோம்!

மாவட்டக் கழகக் கூட்டத்தில் தீர்மானம்!

உதகை, ஜூன் 4 - நீலகிரி மாவட்ட திமுக கூட்டம் உதகை ஒக்கலிகர் திருமண மண்டபத்தில் மாவட்ட கழக அவை தலைவர் போஜன் தலைமையில் நடைபெற்றது. உதகை கிழக்கு நகர செயலாளர் ஜார்ஜ் வரவேற்றார்.

மாவட்ட கழக பொறுப்பாளர் கே.எம்.ராஜூ.MLA., கூடலூர் சட்டமன்ற உறுப்பினர் திராவிடமணி, மாவட்ட துணை செயலாளர்கள் ரவிகுமார், தமிழ்ச்செல்வன், லட்சுமி, மாவட்ட பொருளாளர் நாசர்அலி, தலைமைச் செயற்குழு உறுப்பினர்கள் இளங்கோவன், செந்தில் ரங்கராஜ், தம்பி இஸ்மாயில், சுனிதா நேரு, மாநில சிறுபான்மை பிரிவு துணை செயலாளர் அன்வர்கான், மாநில விளையாட்டு மேம்பாட்டு அணி துணை செயலாளர் வாசிம் ராஜா, மாநில பொறியாளர் அணி துணை செயலாளர் பரமேஸ்குமார் ஆகியோர் முன்னிலை வகித்தனர்.

கூட்டத்தில், கழக துணை பொதுச்செயலாளர் ஆ.இராசா எம்.பி. சிறப்புரையாற்றினார்.

கூட்டத்தில், நகர கழக செயலாளர்கள் ராமசாமி, இளஞ்செழியன், ஒன்றிய கழக செயலாளர்கள் காமராஜ், தொரை, நெல்லை கண்ணன், பிரேம்குமார், பீமன், ராஜ்குமார், ஜெகதீசன், உத்தமன், தலைமை பொதுக்குழு உறுப்பினர்கள் கருப்பையா, வீரபத்திரன், ராஜேந்திரன், உதயதேவன், வாணீஸ்வரி, மகேஷ், தலைமை கழக பேச்சாளர் பாண்டியராஜ், பேரூர் கழக செயலாளர்கள் பிரகாஷ்குமார், சதீஸ்குமார், சுந்தர்ராஜ், முத்து, சஞ்சீவ்குமார், சுப்ரமணி, சின்னவர், மாவட்ட திட்டக்குழு உறுப்பினர்கள் ராஜேந்திரன், விசாலாட்சி, மாவட்ட அணிகளின் அமைப்பாளர்கள் இமயம் சசிகுமார், ராஜா, விவேகானந்தன், காந்தல் ரவி, ராம்குமார், எல்கில்ரவி, ரஹமத்துல்லா, சுரேஷ்குமார், ஜெயகுமார், தீனதயாளன், நகராட்சி தலைவர் சிவகாமி, பேரூராட்சி தலைவர்கள் கௌரி, ஹேமாமாலினி, ராதா, வள்ளி, சத்யவாணி, தொமுச மாவட்ட கவுன்சில் செயலாளர் ஜெயராமன் உட்பட நகர - ஒன்றிய - பேரூர் கழக நிர்வாகிகள், அணிகளின் மாவட்ட துணை அமைப்பாளர்கள் திரளாக கலந்துக் கொண்டனர்.

கூட்ட முடிவில் உதகை மேற்கு நகர பொறுப்பாளர் ரமேஷ் நன்றி கூறினார்.

முத்தமிழ் அறிஞர் தலைவர் கலைஞர் அவர்கள் இறுதி வரை திராவிட இயக்கத்தின் பாதுகாவலராக இருந்து, தந்தை பெரியார், பேரறிஞர் அண்ணா ஆகியோரது கொள்கைகளை காத்து உழைத்து, முதுபெரும் அரசியல் தலைவராக செயலாற்றி வரலாறு படைத்தார்கள்.

அந்நாளில், கழக தலைவர் தளபதி அவர்கள் விடுத்துள்ள அன்புக்கட்டளையை ஏற்று, நீலகிரி மாவட்டத்திலுள்ள ஒவ்வொரு நகர - ஒன்றிய பேரூர் மற்றும் அனைத்து கிளை கழக பகுதிகளிலும் தலைவர் கலைஞர் அவர்களின் திருவுருவப் படங்களை அலங்கரித்து வைத்து, மலர் தூவி மரியாதை செலுத்தி, கழக கொடியேற்றி இனிப்புகள் வழங்கியும், பல்வேறு நலத்திட்ட உதவிகள், கல்வி உபகரணங்கள், முதியோர் இல்லங்களில் அறுசுவை உணவுகள் வழங்கும் நிகழ்ச்சிகள் போன்ற நிகழ்ச்சிகளை மிக சிறப்புடன் ஏற்பாடுகள் செய்தும்,

ஜூன் மாதம் முழுவதும் ஏழை எளிய மக்கள் பெரிதும் பயனடைந்திடும் வகையில் நலத்திட்டங்கள் வழங்கியும், தலைவர் கலைஞர் அவர்களின் சிறப்புகளை பொதுமக்களுக்கு கொண்டு சேர்த்திடும் வகையில் பொதுக்கூட்டங்கள், தெருமுனை பிரச்சார கூட்டங்கள், உள்ளிட்ட பல்வேறு நிகழ்ச்சிகளை மாவட்டம் முழுவதும் வெகு விமர்சையாக நடத்திட வேண்டும் என இக்கூட்டம் தீர்மானிக்கிறது.

நீலகிரி மாவட்டத்திலுள்ள உதகை, கூடலூர், குன்னூர் ஆகிய சட்டமன்ற தொகுதிகளில், கூடலூர் மற்றும் குன்னூர் தொகுதிகளில் உதயசூரியன் சின்னத்திலும், உதகை தொகுதியில் காங்கிரஸ் கட்சியும் போட்டியிட்ட நிலையில்,

குன்னூர் தொகுதியில் 8099 வாக்குகள் வித்தியாசத்திலும், கூடலூர் சட்டமன்ற தொகுதியில் 22833 வாக்குகள் வித்தியாசத்திலும் வெற்றி பெற்றுள்ள நிலையில், உதகை தொகுதியில் குறைந்த வாக்குகள் வித்தியாசத்தில் வெற்றி வாய்பை இழந்துள்ளோம்.

2026 சட்டமன்ற தேர்தலில் திமுக தலைமையிலான மதசார்பற்ற முற்போக்கு கூட்டணியின் வேட்பாளர்களுக்கு வாக்களித்த நீலகிரி மாவட்டத்தின் வாக்காளர்களுக்கும், தேர்தல் பணிக்காக அயராது உழைத்த கழகத்தின் ஒவ்வொரு நிர்வாகிகளுக்கும், அனைத்து கூட்டணி கட்சி நிர்வாகிகள் அனைவருக்கும் இக்கூட்டம் நெஞ்சார்ந்த நன்றியை இக்கூட்டம் தெரிவித்து மகிழ்கிறது.

நீலகிரி மாவட்டத்தில் உள்ள மாவட்ட ஊராட்சி, நகராட்சி, பேரூராட்சி, ஊராட்சி ஒன்றியங்கள், கிராம ஊராட்சிள் ஆகிய அனைத்து உள்ளாட்சி அமைப்புகளுக்கும் எந்த நேரத்தில் தேர்தல் நடந்தாலும் கடந்த உள்ளாட்சி தேர்தலில் நாம் பெற்ற நூறு சதவீத வெற்றியை பெற்றது போலவே, மீண்டும் அனைத்து தேர்தல்களிலும் திராவிட முன்னேற்ற கழகம் நூறு சதவீத வெற்றியை பெற ஒவ்வொரு கழக நிர்வாகிகள், தொண்டர்கள் என அனைவரும் உறுதியேற்று பணியாற்றுவது என இக்கூட்டம் தீர்மானிக்கிறது.

தமிழக சட்டமன்றத்தின் எதிர்க்கட்சி தலைவராக கழக இளைஞர் அணி செயலாளர் - இளைஞர்களின் எழுச்சி நாயகன் உதயநிதி ஸ்டாலின் அவர்கள் பொறுப்பேற்றுள்ளார்.

தான் வகித்த இளைஞர் அணி செயலாளர், சட்டமன்ற உறுப்பினர், இளைஞர் நலன் - விளையாட்டுத்துறை அமைச்சர், துணை முதல்வர் என அனைத்து பொறுப்புகளிலும் சிறப்புடன் செயலாற்றி வரலாறு படைத்தவர் கழக இளைஞர் அணி செயலாளர் அவர்கள்.

தற்போது தமிழக சட்டமன்ற எதிர்க்கட்சி தலைவராக ஒட்டுமொத்த தமிழக மக்களின் குரலாக ஒலித்து சட்டமன்றத்தில் ஜனநாயகம் காப்பாற்றிட கழக தலைவர் தளபதியார் அவர்கள் வழியில் செயல்பட்டு இவரது பணிகள் அனைத்தும் சிறப்புடன் அமைந்திட இக்கூட்டம் நெஞ்சார்ந்த வாழ்த்துக்களை தெரிவித்து மகிழ்கிறது.

இவ்வாறு தீர்மானங்கள் நிறைவேற்றப்பட்டன.